大清光緒廿七年

第五千八百九十三號

叻報

（本館開設在舊巴虱口門牌第七號）

辛丑七月十一日

大英一千九百零一年八月廿四號拜六

[illegible]

[illegible]

[illegible]

通知遷葬 ○啟者福建新塚四脚亭之路乃係開山闢徑挖掘而成路傍皆係塚山惟因日久年深雨水淋潤而附近路傍之塚多有卸塌前日工部局有函來謂此等墳塚宜即遷葬否則愈卸愈甚恐不免棺柩有暴露之虞即經本董事等查悉宜遷之塚計有三坵據其墓碑一係旺阜公墓孝男士先士鑑係於同治元年十一月二十日所立一係天德劉公之墓一係曾天窮墓係於同治二年所葬以上三塚均須遷葬茲特通知以上諸墓之子孫知悉各宜體念先人骸骨及早前來遷葬免致暴露貽悔難追若至七月十五日後不來遷葬即由本董事等與其代爲遷徙特此預聞

大清光緒二十七年六月十七日

現任恒山亭董事薛有禮謹啟

香港恒安保險貨倉有限公司分局告白 ○啓者本公司實備資本銀一百萬元承辦保護來往中外通商各港口岸輪帆船隻船上金銀貨物無意外之虞所有章程均照英例辦理務臻妥善本分局設在叻中街門牌八十五號樓上 諸君光顧請到本分局投保仰祈留意不勝欣望此佈

大清光緒廿七年五月廿三日

大英一千九百零一年七月八號

分局司理人鍾賜龍謹啟

招童附學 ○啟者本館刻已聘到 陳先生在本館後樓設帳訓蒙倘附近人家有欲送兒附學者請到本館面商便得

本館謹啓

頂上鶴山紅烟發售 ○啓者本號親自採辦鶴山芸薹正地道嫩頂嫩葉紅烟發售不惜資本精工配製烟色潤澤氣味香甜且能耐久不變每包壹捌兩每箱裝壹佰肆拾包沽價銀一十九元此烟吸之濃香異常兼治山嵐瘴氣並能除痰辟疫實爲烟中之佳品與別家所沽之紅烟大相懸絕所謂價廉味高誠非謬也 諸尊光顧請早移玉惠臨是幸

光緒廿七年正月廿一日

星嘉坡牛車水公興號謹啓

劉張兩制軍合奏變通政事先育人才摺

頭品頂戴兩江總督臣劉坤一頭品頂戴湖廣總督兼署湖北巡撫臣張之洞跪奏爲變通政治人才爲先遵旨籌議恭摺仰祈 聖鑒事竊臣等欽奉光緒二十六年十二月初十日 上諭法令不更錮習不破欲求振作當議更張著軍機大臣大學士六部九卿出使各國大臣各省督撫各就現在情形參酌中西政要舉凡朝章國政吏治民生學校科舉軍政財政當因當革當省當併或取諸人或求諸己如何而國家始興如何而人才始出如何而度支始裕如何而武備始修各舉所知各抒所見通限兩月詳悉條議以聞等因欽此仰見我 皇上懲毖多難必欲掃積習以濟時艱感沸之餘且愧且奮臣等嘗聞之周易乾道變化者行健自强之大用也又聞之孟子過然後改困然後作動心忍性增益所不能者生於憂患之樞機也上年京畿之變大局幾危其爲我中國之憂患者可謂巨矣其動忍我 君臣士民之心性者可謂深矣窮而不變何以爲國然則修中華之內政采列國之專長 聖道執中洵爲至當推是中國貧弱廢弛之弊或相沿百餘年或相沿二千餘年一旦欲大加興革必須規畫周詳確有下手之處然後氣血生而宿痾自去抉擁决而元氣可支竊謂中國不貧於財而貧於人才不弱於兵而弱於志氣人才之貧由於見聞不廣學業不實志氣之弱由於苟安者無履危救亡之遠謀自足者無發憤好學之果力保邦致治非人無由謹先就育才興學之大端恭考古今會通文武擬設四條一曰設文武學堂二曰酌改文科三曰停罷武科四曰獎勸遊學敬爲我 聖主陳之一設文武學堂取士之法自漢至隋爲一類自唐至明爲一類無論或用選舉或用考試立法雖有短長而大意實不相遠漢魏至隋選舉爲主而亦兼用考試如董晁郤杜之對策是也唐宋至明考試爲主而亦參用選舉如溫造种放之徵召是也要之皆已有之人才而甄拔之未嘗就未成之人才而教成之故家塾則有課程學但應考校此皆與三代學校之制不合現行科舉章程本是沿襲前明舊制承平之世其人才尚足以佐治安民今日國蹙患深才乏若非改弦易轍何以拯此艱危然而中國見聞素狹講求無素即有考求時務者不過粗知大略於四國政治未能詳舉其章西國學術未能身習其事現雖舉行經濟特科不過招賢自隗始之意只可爲開闢風氣之責而未必遽有因應不窮之具考周官司徒之職小戴禮學記之文大率皆以德行道藝兼教升學學成而後用之此外見於經傳者鄉

求所以自立之策猶有萬一之望也若猶漠然袖手以坐待西人之凌滅則非執筆者之所忍言也　錄香港華字日報

諭旨恭錄　○奉　上諭奕劻代奏醇親王載灃初六出洋一切[illegible]宜[illegible]慎飲食起居隨時調護並著蔭昌等悉心照料妥慎[illegible]襲禮畢即行回國仍將外洋風土人情隨地留心體察以資閱歷欽此

非南電耗　○本坡實得力太晤士西報接初九日英京來電云非南大帥吉元戎致電回英詳論敵軍情形其中有云現在戰陣之敵軍尚有一萬三千五百名之譜然該敵軍刻下依然力拒我軍者實屬愚悍之極殊不顧及已國人民之受累云云

法土交惡電音　○本坡實得力太晤士西報接初九日英京來電云法駐土京之公使現在已與土廷決絕定于四十八點鐘至七十二點鐘之內下旗旋國事因土廷有將某法商在土京所設之碼頭取回而又不允如約賠償款項之故也而現駐法京之土國公使法廷亦欲給以護照使之出境云云以是觀之兩國若真決裂即恐難免爭戰之禍見土非弱國定必不受法人之欺藐爭端之啓恐在指顧間耳

法事電音　○本坡實得力太晤士西報接初九日英京來電云法廷現在已委法將馬振前赴中國督帶彼國軍兵按該法將即前者英師攻破蘇丹之役有某法將率師暗襲土人之後以致英法邦交幾乎決裂者即其人也

俄事電音　○本坡實得力太晤士西報接初九日英京來電云俄皇此次將欲如法閱操者其意實欲阻止法國欲變日前俄法交好政策之各黨人使之無所藉口云云按俄法自光緒二十三年即西歷一千八百九十七年聯盟以後法人屢有煩言每謂法與俄盟殊無實益故欲結黨以解兩國之交誼其所云實益者欲借俄力以復德仇之謂也迨後知俄之狡法縱有事俄必不能助以兵我因之怨望同深且俄復屢向法人貸欵法今頗悟能勿悔乎俄皇此行蓋欲塞法人議論之口以示兩國交情日益穩固耳

要聞瑣錄　○東撫袁中丞已派姜桂題軍門往肅定地方迎護　兩宮回鑾譯日本西報○北京電云俄廷近日照會中國政府言滿洲可以讓回惟須以盛京一省與之調換○聞西安政府有密信致某欽臣言變法諸事惟改漕運廢武科兩事志在必行餘則尚須再約○鄂督張香帥近上條陳與各國公使請由各國選派專員若干人參考各國教士在華傳教之法　回鑾時議由正陽門入城在京臣工以　兩宮不宜由正陽門入因城樓頹壞無可掩飾而慶邸張總憲以爲不可蓋欲借爲警諫也

電請回鑾　○日前各公使定議如果　皇上於華歷七月十九日自西安動身回京所有現在京保各軍當於華七月上旬陸續退出當此議未定時慶李兩全權請於西安政府决　迴鑾之期有何更變往還電報字逾千而西安政府所言始終惟堅持七月十九日當可自西安動身至由河南回北京殊無後聞也

聯名奏恭　○西安來函云現有周政伯太史紏集洪嘉與喻啟元王文龍夏壽田等四十餘人恭劾李傅相並阻撓　迴鑾其摺乃鹿傳霖代遞

詰責聯軍　○京函云全權又後西安密電以華兵不能入京之故頗加詰責並謂各國若不能以信義相孚似有阻止　迴鑾之意云故全權又商請某國使臣向各使調停矣

法人婪索　○倫敦太晤士報刊有訪事人摩理信由北京電稱法人現向全權大臣李傅相索取利權所有由保定通至天津之車路無論工程事務概歸法人料理李傅相如何覆答現雖未知然事關大局諒必峻詞以拒也○上海來電言法人現向中朝索須外利權欲設小輪船行駛運河此議若成大礙德國在山東之權利是以德人必將起而抗阻也

議論李相　○日本將軍從北京回國訪事往見將軍談及李相事謂李相暮氣已深殊爲可惜行動需人扶掖每禮拜必祀恚然皇事靡盬於訂約之事責無旁貸然每議一事必加詳審耗精疲神在所不免故爲之耿耿

外部派員　○北京友人函云慶邸全權近來辦事亦甚和衷和議已將次了結新奉　上諭改總署爲外務部所派各大員皆夙稱通達惟瞿尙書畧不滿人意耳有兵部侍郎陳邦瑞者亦頗達時務聞其前在軍機章京上行走時亦能持正不阿此外在京各官則既鮮此大之變即頑固者亦大都知所畏懼易其素履矣

俄人機密　○近日俄人運物件往牛莊不鮮機械甚秘嚴密關防人言此是軍器也

爲董表白　○傳聞董福祥現在固原家中居住幷無結黨謀亂之事錄上海中外日報然則前傳董將謀叛者其捕風之言耶

端王行蹤　○蘭州來信云端王董福祥等同黨雖逼近山西邊界然向未闌入晉境附端者以端王舉動不能服人已有四分之一散向寧夏西北長城以外董福祥則有回兵五千名自隨以信果確則前者所傳甘肅回人不喜董福祥之說可知非實在矣

日人政策　○據東京各西報言日本干預滿洲密約之故厥有二端一因日本議論共分兩種一言俄國於未開戰之前在滿洲所得權利自可不必再議若在既戰以後則不能任其安然享用日本以後政策應乘此機會以圖自強庶可設法將俄人從前利權奪回一言日本政府應乘此機會以圖高麗而日本官報則頗斥之謂前者中日一役乃欲高麗自主今欲乘滿洲之事而圖高麗豈吾政府之本意哉吾日人之不能奪高麗猶俄人之不能奪滿洲其理固無異也故目下日本官場均言日本此後應助中國使之強盛然後互相聯絡以拒俄人

華芳影相樓新張告白

敬者本主人在星架坡漆木大街第二百二十五號門牌即馬交街口頭一間新設影相樓一所佈置精潔修飾裝璜且由歐洲辦到上等藥料超等器具所影山川人物男女芳容小若分毫大逾數尺形神畢肖尤耐留存久不變色并備中西時款衣裳袍帽靴服華素俱全以便諸貴客隨意穿戴當此新張伊始自必加工加料以冀傳揚倘荷 青垂計當適格

大清光緒二十七年正月十四日 華芳影相樓謹啟

司各脫滋補鰍魚肝油

此油潤肺除痰補益氣血又能殺除爛肺之蟲改換破壞之血消解胃經之積滯舉凡身體瘦弱胃不消化肺經受病憂鬱癆傷房事色傷破金吐血瘰癧頑瘡小兒肌肉不長筋骨軟弱等症皆能治之不論男婦老少無病常服亦能壯旺精神充盈膚革此乃清補而不燥滋潤而不膩之聖藥也每日服三次每次服三錢至四錢小兒減半應食 英京司各脫乳白鰵魚肝油公司謹識

此係司各脫馳名之乳白鰵魚肝油之標頭及其圖式其圖乃係一人背負大鰵魚一尾有此標誌乃爲眞貨 諸君賜顧請認明標誌庶不致悞特此佈聞

星嘉坡莫爕公司代理 發售

中國通商銀行告白

敬者中國通商銀行爲於西一千八百九十六年恕民衣月十二號即華光緒廿二年十月初八日欽奉[illegible] 朝廷之命創之開設

資本銀五百萬兩先行收取二百五十萬兩

總行設在上海 本總行又分設於廣東 芝罘 福州 漢口 北京 汕頭 天津等處

本銀行專爲生意而買賣以上各地之匯及代收以上各處之匯項并電匯等件凡 諸仕商有物作按欲向本行揭貸及當置等件皆能如命 如有欲將銀項寄存本行者亦聽從便容易本行所率月息列明如左

三個月銀期者每月利息三八仙半

六個月銀期者每月利息四八仙半

十二個月銀期者每月利息五八仙半

大英一仟捌佰玖拾玖年拾弍月拾弍號

大清光緒弍拾伍年拾一月初拾日

中國通商銀行駐洲代理人奧籛得洋行謹啟

西醫生力打時英古便益時卑刺藥水

本房有價益時卑刺藥水乃醫生力打時所製曾爲歐洲各國馳名久矣以致舉家大醫院將此藥水常給風濕癱痛及手足難舒抽筋麻木等症

凡一切身體骨節抽痛發熱出汗頭疾肚痛等症每日每日服三次每次十滴或風火牙痛或蛇虫所傷患者擦此藥水每日擦擦三四次無不立效如有

五湖無不見效 諸君光顧請認紅椗爲記

西一千九百年五月三號

星架坡德國齊農藥房謹啟

沙時巴釐刺藥水

啟者本房有醫生力打時英古所製之椗標沙時巴釐刺藥水乃用沙時巴釐刺草取其精汁製煉而成此藥功效最神者係清血中毒濁凡諸血症最靈相宜 諸君賜顧請移 玉趾臨採購爲盼

西一千九百年五月三號

星架坡德國齊農藥房謹啟

勸辦福州賑捐

（啓者本局現奉福建省會 善後總局司道憲札委勸辦福州水災賑捐並即須發司印實收關防前來當經遵延設局開辦稟明在案查南洋各埠士商非粵即閩休戚更爲相關前此之順直安徽山東及印度等處相繼告災猶蒙 諸善士踴躍輸貲慷慨以徵其仁心仁聞固已上達 天聽遍及地球此次福州水災更爲切近計待賑者四萬八千六百餘戶飢民十二萬七千八百丁口有奇而延平建寧兩府之被災者不在此數哀鴻遍野如鳥失巢其顛沛流離之慘令人目不忍視耳不忍聞況値時事多艱捐務餘末所望 仁人君子同發慈悲共襄賑恤上爲 朝廷分南顧之憂下爲孫子造無疆之福所有簽貲助賑一律塡給實收照章請獎計開 封典職銜概照例銀每百兩折收十四兩 貢監減成每百兩收十六兩足成每百兩收四十四兩 花翎 藍翎 頂品級計數 各收加一紋銀補水 其餘名目甚繁另印單張分送備查 本局隨捐隨報 部照最爲快捷伏願樂善好施之君子無論本坡外埠均可開列銜名籍貫三代到新嘉坡源順街安和號轉捐是禱

大清光緒廿六年十月十三日

大英一千九百年十二月四號

勸辦福州水災賑捐分局公啓

失匙告白　○啓者敝號茂輪船昨天試驗蒙　諸君雅愛親臨遊賞敝號實有榮施焉今客廳房門之鎖匙有減數枚　諸君如有拾得者祈即送交敝號內不勝銘感之至此啓　光緒辛丑年六月初七日　沽裕路頭豐源號謹啓

擬招請練栽烟以及製造日盛庄爲工頭主辦告白　○敝地南勞坐落吧之西北蘇門答臘之山巨港相連文島斜對廣四千餘畝天氣和平地土膏腴雨露均勻實栽種適中水道通輪舟其境則勝厘日九多識者謂栽烟最爲得宜獲利亦厚今則已試栽有數百畝果然無差聞烟之道雖日盛所產最貴爲南洋魁首故欲得一日盛老手精專在行爲之主席辦理栽製方能得法章程仿之日盛貨亦如之如有親朋欲就斯職當有荐紙方能入選極則廣東街德昌隆本號叻則應和館右直街順和泰號內相商或則直轉到吧均無不可或合股本或會月俸或得花紅誌之紅股任從所取事出創始開辦故酬亦格外從優爲重賞之下必有勇夫之句也此佈

大清光緒廿七年六月初七日

吧城小南門邱昌隆謹啓

新到精巧鐵柜告白　○啓者茲本公司新由歐洲辦到避火鐵櫃此鐵櫃不特避火且能避盜因其工作甚精分爲正副兩鎖奇巧異常・諸君有欲購買者祈即　玉臨本行採買可也此佈

大英一千九百零一年五月十八號

孖嶺智實得力第四號門牌惠林明基公司告白

正金記茶庄　○啓者本號不惜工本親到武彝諸峰揀選各色名種運抵南洋等埠發售於今已數十年各埠馳名所裝包玉蘭小種正武彝小種均有每包四兩庄有一連八斗又裝白毛猴鐵觀音以及水仙雪梨白牡丹諸奇種色澤純厚氣味清香加以精工配製裝束運到實叻比因託人代裝遂有良莠不齊之弊本號爰再親往武彝採辦在廈裝束經已運配到叻開張在新嘉坡吉寧街頭門牌九十三號發售此乃金記原人開設故今改作正金記字號但茶係新到貨望暢銷所以兌價則格外從廉交易則公平無詐倘蒙　諸商翁惠顧祈請玉臨本號茶庄內採擇并祈細認貨色鮮美氣味清香以及招牌爲記庶不致悞此佈

大清光緒二十七年四月初七日

大英一千九百零一年五月廿四號

新嘉坡吉寧街角頭正金記茶庄謹啓

高士甂

養齒擦牙香水

夫牙之一道亦人生飲食之要也稍有缺焉何從辨味惡在貴乎茲目下本房有高士甂養齒擦牙良水由配製其色鮮紅氣味清香有固齒去跡兼治牙蟲牙痛之妙此或常用無何其齒潔白如銀所以西人每早將此香水用半酒杯和一漱盅清水漱之無不見效洵爲固齒之良方不與諸人之妙用　諸君惠顧請認人頭嘜爲記　西一千九百年五月四號

星架坡德國神農藥房謹啓

高士甂

養髮香油香水

啓者本藥房有高士甂養髮香油香水發售凡男女髮黃枯白或髮脫落者每梳澀之時將此擦在髮腳無何髮生不絕而且細軟烏潤洵爲生髮之良方也本藥房目下並辦歐洲巴黎士各名家極品花露水香油香粉香梘甚多　諸君賜顧請移玉採買可也此佈　西一千九百年五月八號

星架坡德國神農藥房謹啓

金雞鐵樹補功藥酒

請認此標爲記

啓者此藥酒由德國皇家大醫生專心博考知有金雞鐵樹產自德國壽如松柏之年採其葩蕊配攙神益氣靈芝釀造而成昔年曾經呈送英國法國奧國俄國及天下諸大邦統計由各國皇家大醫士三百餘名考驗獎賜手書共三百餘紙皆係稱贊此酒之功能治男女氣弱血虧精神困倦筋骨痠痛不思飲食胃口呆滯頭暈眼花心驚恍惚夜不成寐腎虧失調小便淋濁痢飯湯等症長寒發冷瘧症以及婦科月經失調或臨經腹痛孀人產後欠補有痰無痰皆可酌量而飲大能益精補髓更能治陽痿難舉之疾婦人飲之能令溫和子宮養顏肥體永無疾病相侵本局開創經三十餘載歷來不惜資本盡心製煉藥水藥油藥酒丹膏丸散屢試屢驗西德君醫生保赤存心無論內外新奇難症請臨診視藥到春回倘貧者不過索回藥賫概免謝儀倘蒙顧惠祈到本藥房選沽自當格外從廉此佈

光緒式拾陸年九月初七日

西一千九百年十月廿九號

新嘉坡土庫街德國神農大藥房謹啓

慧馬尼亞

祖家灰發售

啓者茲本行有新到頂上祖家灰名曰慧嗎尼亞此等灰質較諸他灰倍勝且復易於乾爽　諸君有欲採購者祈即　玉臨本行面商其價格外相宜特此佈告

大英一千九百年十一月十五號

翮蘭公司謹啓

有案例登　○十一日巡理府提訊郵政局員執控閩人張物條稱張在某輪船爲件本早由本局將買屬同有違例章張當行至然中碼頭致被局役將信搜獲呼仝二百一十六號巡差向張送案云云府尊訊畢判罰銀一百三十元不完改禁四十二天張備銀償還罰款釋放○該局員又執控福清人林國貞據稱林由叫里末埠帶信二十封進口未蓋郵印有違局例本早抵坡因僱三板登岸被局役攫獲呼仝第二百一十六號巡差拘林送案云云林已認罪無辭府尊判罰林銀二百元不完改禁四十二天○粵婦劉氏喜絲控閩人陳友據稱在長泰街裝娼寮爲業初九晚九點鐘之際氏出街購物遇陳於途陳將氏扭住行兇毆打氏鳴第一百三十號巡差拘陳送案事因陳前逐晚來寮擾鬧氏用好言解勸陳不肯聽懷恨在心爲此行兇毆氏等情府尊次第訊畢判罰陳銀一百元不完改禁三閱月并着覓人署保五十元保其六閱月不再到寮滋事無人署保改爲軟禁三月　又訊前報一號捕房總差勿禮倚君請票拘控第五百七十三號穆拉油差毛盍末及烟公司第六十九號巡丁閩人謝眼事因去月廿六日在丹戎巴葛路搜獲私烟七罐値銀一百五十九元將粵人吳亞記拘獲送案府尊判吳得直故總差控告該巡差及巡丁塲言矢實之罪傳第四十號車務局穆拉油差毛盍末宇來爲証被告請如經狀師及權狀師代訴由棉勞兩太守會訊畢見巡差及巡丁並無罪過當堂開釋將案註銷

承頂辭明　○啓者小坡呂宋街海南饋得力門牌三十七號德成號酒店原係孫隆興孫福兄弟開創今欲志圖別業願將店底傢私酒牌全盤頂與瑞芳號承受請到公親孫坤卓試　估衆公議算將其店底傢器酒牌估値價銀即日收訖聽憑永遠經營承受之後其生理盈虧不干孫福孫隆興之事前孫福孫隆興有與各寶號往來賬目以及揭借保認等項倘有新舊手尾開與翁財新號承受無涉特此聲明以免後論

大清光緒廿七年七月十一日　大英一千九百零一年八月二十四號　承頂人瑞芳號謹啓　丑

麥加里士打洋行
告·白

啓者茲本行承英國馳名 Wo 威貨是酒廠着在本坡獨行代售此酒凡坡中諸仕商欲購此酒者可向零沽酒店採買否則玉臨本行購取便得此佈　大清光緒廿七年四月廿七日　大英一千九百零一年六月十三號　弍一│

麥加里士打洋行謹啓

敬·頌·良·醫

大國手丹詔　徐澤生先生眞當世之扁鵲也余因染虛勞之症形容瘦弱肢體疲倦陰陽不和腰食難安病由種種實難收舉余雖遍請良醫未能奏效後聞　徐先生之和緩乃造詣求治診脉論症如見隱微足見先生名下無虛迴殊庸衆矣投藥立效手到回春再服數劑病根頓絕自思起此沉疴恐頓先生再造之力此恩此德奚敢或忘特誌數言于報中非云報德惟欲叻中人抱病恙者知所問津焉斯已耳先生現移寓於新巴虱巷尾并此佈聞　光緒廿七年六月廿一日　大坡吊橋頭源安號黃天養敬頌　弍

醫榜揭曉　○啓者月前本院招考醫生公議拔取首名以補虛席完卷之時登即封固隨寄香港東華醫院俛其擇醫學精明者代爲月旦批評今已批定付回謹將復函照錄　同濟醫院列位善長大人閣下敬者月前接奉　惠函并醫論二十八篇均照妥收經即遞交敝院醫師氏爲評閱茲照來函拔選拾名而佳作僅得一二而耳謹將封固託朱永安付回云云茲將所收次第芳名列左

第一名黎栢欒　第二名胡舜民　第三名何叔夷　第四名李伯準　第五名王台景　第六名鍾藥如　第七名黃菊坡　第八名傅瀛客　第九名陸愼齋　第拾名黃雪齋　以上所取各卷均貼本院大堂倘有欲覩諸生雄才偉論者來院一覩便悉此佈

大清光緒廿七年七月初拾日　同濟醫院謹啓　三

翁啓祥公司掛砂聲明告白　○啓者茲予翁秀章在新嘉坡蟄枋路頭門牌二十二號所開之店名曰翁啓祥公司茲于一千九百零一年烏几月十五號立有掛砂字據交授與林君三立李君亞三宋君湛漢三人掌理凡本公司與坡中諸君所有交易買賣等件最少須有該掛砂人二名畫押方得爲憑而所有書信往來者亦最少須有以上掛砂人二名畫押乃可作准特此佈聞

大清光緒廿七年七月初九日　翁啓祥公司翁秀章謹啓　丑

番菜館新張告白　○啓者本號精製各色時欵番餅番菜大餐小酌價甚相宜加以地方潔淨招呼安當至於廚役乃由香港特聘到來不論重貲但求精巧　諸君有興不妨移玉到來一敘方知本號所言不謬也倘家　貴客光顧定菜者幸祈預早示知爲感本號准期本月初九日開張鋪在大馬路豆腐街口特此佈聞

大清光緒廿七年七月初八日　怡芳號謹啓　丑

新嘉坡目下各貨行情開列於左

貨名	單位	價
新烟土	一箱	九百壹拾元
上甲錫	一担	六十七元
叻甘蜜落包	又	拾元四角
白椒淡五斤	又	四十三元半
烏椒	又	廿七元七角半
洞庄甘蜜落舩上	又	九元八角
巴庄甘蜜落舩上	又	一十四元
紅乳上一號	又	四百九十二元
紅乳上二號	又	四百四十五元
紅乳上三號	又	三百七拾一元
紅乳拾港一號	又	式百七十四元
軟乳上庄	又	一百六十三元
軟乳二號	又	九十六元
白乳一號	又	一百七十二元
白乳二號	又	一百四十八元
白筭乳一號	又	二百九十七元
白筭乳二號	又	二百七十五元
三笨枝烏牛角上	又	一十四元
暹水牛皮一號上	又	一十六元半
暹赤牛皮一號	又	一十四元
峇赤皮上庄	又	二十七元半
安南赤牛皮上庄	又	二十元半
仲光赤牛皮上庄	又	二十六元
仲光水牛皮一號	又	一十七元半
水牛皮總	又	一十五元
惠安綠天泰上	又	五百四十八元
惠安新綠上庄	又	五百二拾四元
惠安新綠上庄	又	四百九十八元
汶內新綠上庄	又	四百三拾八元
汶內新綠中庄	又	四百一十六元
新州新綠上庄	又	四百零三元
新州新綠中庄	又	三百八十八元
新廣義綠上庄	又	三百九十四元
手䘵綠上庄泰記	又	四百四拾五元
手䘵綠上庄	又	四百三十一元
青腸綠上庄	又	五百三十九元
高低惹合籐上	又	拾五元七角半
把實籐上	又	二十七元半
椰肉干上庄	又	八元壹角半
椰肉干中庄	又	七元七角半
椰肉干下庄	又	六元二角半
老孝花上庄閩觀	又	七十二元
老孝帶殼上庄	又	三十四元半
老孝仁一百十粒	又	五十五元半
泗水鼠尾土庫上庄	又	二十一元半
錫班嘮土箱紅削清	又	二十一元
錫班嘮烏	又	十八元七角半
錫班嘮白	又	十七元半
玷嘮飽離舊港	又	廿四元二角半
井裡汶芬義美庄	又	廿四元七角半
東彩芬大標	又	三十一元
新粉大綠鬼標	每包	二元零四占
新粉綠貝標	又	一元七角二占
新粉三色標	又	一元七角四占
甲大碧粉源通	每担	八元二五
甲中粒上	又	七元九角二五
甲幼粒上	又	七元三角
甲中丕上	又	七元
甲幼丕上	又	八元七角

貨名	單位	價
碩莪粉上	又	三元五角
叻碩莪幼粒上	又	三元八角
巴城大碧粉土庫上		四元八角
又二號	又	四元五角
井里汶大碧粉二號		四元二角
白魚翅出瓣	又	百四十七元
白魚翅大	又	百二十一元
白魚翅	又	九十元
烏魚翅出瓣	又	六十六元
烏魚翅大	又	五十二元
烏魚翅中	又	三十三元
錫烏石參出瓣大		百二十六元
烏石參上	又	九十八元
烏石參中	又	九十一元
白石參出瓣	又	百式十九元
白石參中	又	一百元
有肉參出瓣	又	三十一元半
有肉參中	又	二十三元
丹黎末光出瓣脫	又	四十七元
丹黎末脫大	又	四十七元
丹黎末中	又	四十四元
烏參出瓣大	又	七十一元
有烏參大	又	七十九元
有烏參中	又	六十七元
赤實參	又	二十三元半
赤參大	又	二十九元
赤參	又	一十四元
梅花刺參出瓣	又	五十六元
梅花刺參上	又	三十三元
梅花刺參中	又	二十一元
四方刺參上	又	二十二元
四方刺參中	又	十八元
四方刺參下	又	壹十二元半
虫參上	又	二十七元
虫參中	又	二十八元半
虫參下	又	拾五元
刺白上	又	一十四元半
刺白中	又	九元半
花虫參上	又	一十元
灰寨參上	又	十五元半
玳瑁一號	每斤	十七元半
玳瑁二號上	又	十五元半
大公瑁上	又	九元半
大公瑁中	又	六元
小公瑁上	又	四元五角
狗仔瑁上	又	三元八角
薄玳瑁上	又	三元五角
薄玳瑁中	又	二元八角
担玳瑁	又	八元一角
海菜西毛	又	四元
海菜敦	又	二元
東洋白蠟	又	二十元零五
黃蠟雅上	又	七十五元
廚閩白燕上	每斤	二十四元
末流老白燕上	又	十五元半
末流老白燕中	又	十一元
實勝越毛燕上	每担	三百八十五
犀牛角公大	每斤	八十八元
犀牛角母總	又	七十六元

貨名	單位	價
振成暹新花白米	每車	百九十三元
萬成順八卦印新花米		百七十二元
泰隆海利新花白米		百六十八元
裕盛棧廣合盛米新花		百六十六元
豐利棧元盛號新花米		百六十七元
元利號新花白米	每車	百六十七元
元發棧元亞盛新花米		百六十六元
陳生利雙喜新花米		百六十八元
元裕太一號暹新花米		百八十八元
益興棧暹新花米	每車	百七拾元
萬豐號雙桃大白米		百七十四元
南粒白米每車	又	百五十四元
南占白米每車	又	百六十六元
半港糙米	又	一百一拾五元
仲光小較白米	又	一百五十三元
又大較白米	又	一百四十七元
仲光白米糠	又	六十四元
暹白米糠	又	七十元
頂庄赤栗	又	一百元
暹糙米糠中朴	又	五十六元
安南黃豆	又	百六拾八元半
唐山黃豆新	又	一百六十一元
爪亞地大綠豆	又	百四十元
吉寧花生子	又	一百玖拾二元
圭心子四水上	每担	六元二角半
圭心子加勝巴	又	六元二角
魚肚開刀一號	每担	二百三十四元
魚肚開刀二號	又	一百九十五元
魚肚開刀三號	又	一百五十五元
叶安大白戾上新	又	一十二元五角
安南大廉魚	又	十三元二角半
金塔柳戾新	又	十三元七角半
安南小廉舊	又	拾三元
安南大呂大三班頂	上	十二元七角半
安南廉上新	又	一十三元五角
安南大呂中三班	又	一十二元五角
金塔大白戾新	又	十二元三角
叶安烏柳戾餅美新	又	一十三元五角
上水大白戾新	又	十三元五角半
暹甘望大雅	又	五元七角半
牛肉干上	又	二十一元
巨港魚干	又	十四元五角
暹紫梗大港	又	十三元四角
冬粉綠	又	十三元二角半
廿四號粗花白糖上	又	八元二角
二十號粗花糖上	又	七元七角
十八號粗花糖上	又	七元三角
十九號幼花白糖上	又	七元六角半
十八號幼花白糖上	又	七元二角
十六號幼花白糖上	又	六元九角
檳城烏糖	上	四元八角
糿油食坤甸上	又	十五元八角半
洒水生油上	又	十五元七角半
三吧壠生油上	又	十六元七角
肉油上海落箱	又	十八元八角半
土油大撰	每箱	三元九角
巨港羔丕	每担	廿七元半
峇甊羔丕新選粒上	又	廿六元二角半
亞地土豆	每車	百九十四元

光緒廿七年七月十壹日叻報館刊

辛丑年七月初八日 館寓麻六甲街第七號門牌

烏密調發售

啟者本行向由英國督辦各種美酒來叻發售久已遐邇馳名茲復由英新辦到頗爾士丹雲字號之狗頭標烏密酒到叻應沽此酒香美異常不論飲之可口且能保養精神調和血氣常飲令人不生疾病誠酒國中上品也　諸君光顧請細看以上所列之狗頭標庶不致誤且價甚相宜　諸君有欲沽飲者請至本行購用爲也此佈

英一千八百九十八年正月一號　光緒廿三年十二月十八日　明嗎也洋行謹啓

密酒出售

啟者茲本行由歐洲辦到上等密酒來叻發售其酒甚佳茲將標頭印出　諸君光顧祈爲細認免致有誤近聞有無恥之徒假冒本行鎖匙標密酒出沽希圖魚目混珠最堪痛恨今本行再行核定於酒樽木枳內加鐵烙鎖匙形以示分別俾　諸君有知何人假冒請到本行報明即謝花紅銀二百大元經官訊定即能給發斷不食言再此酒不能販往　加勞巴　三寶壟　泗里末　望加錫　濱滿換　日裡等處其餘他埠均能運往發售此佈聞

大英一千八百九十八年正月一號
光緒廿三年十二月十八日

明嗎也洋行謹啓

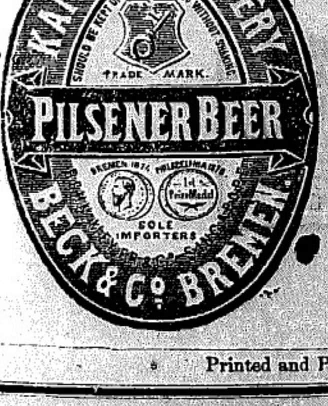

馳名鐵櫃發售

寄居營生之道所最要者則惟數得其大則惟銀兩然必須有以善藏始無意外此本行鐵廚所以爲　諸翁之所共賞也啟者本行所沽之鐵櫃久已馳名於東方一帶而於叻坡則聲名尤著至本行沽賣此等鐵櫃已有二十年之久其製甚爲堅固保能避火且其鎖匙甚妙斷非盜賊等所能圖計其櫃全身均用鐵製成並無攙以木料且鎖櫃自前至今均爲一式堅固並無有優劣之分至於各櫃大小不一而價值則約一百元至四百元凡用之者可保其不壞焚燒即遇意外火災要亦無所損壞還以本行之鐵櫃實爲叻坡嶺華商所喜購爾本行每年所沽亦殊不鮮茲特爲之縷佈俾　諸君有惠顧者祈即　玉臨選購爲盼　大英一千八百九十八年正月一號

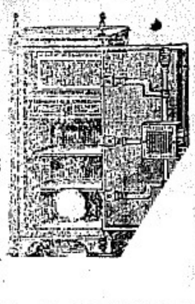

明嗎也洋行謹啟

大清光緒二十三年十二月十八日

法國頂上峰籃標萬蘭池酒發客

敬啟者茲本公司親由法國督辦頂上好萬蘭池酒來叻發售其酒清香濃郁醇厚異常飲之誠可令人長血氣壯筋骨悅顏色妙美無窮今市上所有萬蘭池酒無有出其右者誠佐膳中之妙品也惟此酒向惟本公司一家沽出餘無別家出售　諸君光顧請細認峰籃標頭爲記並細辨香味方不致誤價甚相宜倘有欲購者祈早移玉　惠臨購買是幸

大英一千八百九十八年正月一號　明嗎也洋行謹啓

三品酒出售

啟者本行督辦歐洲馳名三品洋酒來叻發售其酒係白頭款式發售有年沽飲　諸君莫不稱其香美奈近有無恥之徒假冒本庄三品酒款式以圖魚目混珠情殊可恨嗣後　諸君購買本行白頭三品酒者請細認本號招牌之內有小紙仔頭蓋明英字新嘉坡緞明嗎也公司香餘真若無此字樣即爲假冒請爲細認特此佈告　大英一千八百九十八年正月一號

明嗎也洋行謹啓

Printed and Published by SEE EWE LAY, at the "LAT PAU" Press, No. 7, Malacca Street, Singapore.

光緒三十七年七月十一日滙票行情叻報照刋

雲烟土	無行
新烟土	九百一十元
上甲錫	六十七元
叻烏樹	二十七元七五
叻甘蜜	十元四角
叻白椒	四十三元五角
星金錫寶舊	七十七元五角
叻青錫坦	[illegible]元五角
呂宋青錫坦	七元三角二五
吧青錫坦	六元
金磨行情 金磨一錫	一十元二角
印度磨 一百元兌	一百四十八盾半
爪亞磨 一百元兌	一百二十盾半
滙票行情 銀行利息	九八仙
滙香港 銀行現銀票一百元銀行貼入	二五
商人三十日期銀票一百元貼銀行	二元
滙廈門 銀行現銀票一百元銀行貼入	二五
商人三十日期銀票一百元貼銀行	一元
滙加勝巴 銀行現銀票一百元銀	一百一十八盾
商人三十日期票	一百二十盾
滙棉里末 銀行現銀票一百元銀	一百十八盾二五
商人三十日期票	一百廿三盾二五
滙三寶瓏 銀行現銀票一百元銀	一百十八盾二五
商人三十日期票	一百廿三盾二五
滙望加錫 銀行現銀票一百元銀	一百十八盾二五
商人三十日期票	一百廿三盾二五
滙井里汶 銀行現銀票一百元銀	一百十八盾二五
商人三十日期票	一百廿三盾二五
滙仲光 銀行現銀票一百元銀	一百四十五盾
打電信	一百四十三盾
商人三十日期票	一百三十八盾
滙加里吉打 銀行現銀票一百銀	一百四十八盾
打電信	一百四十六盾
商人三十日期票	一百五十一盾
滙上海票 銀行現銀	七十三兩二五
商人三十日期票	七十六兩二五

輪船開行

安南	里施嗎輪船	十二日	上午七點	興盛號
安南	台峇輪船	十三日	上午十一點	法國公司
麻六甲	新實密輪船	十三日	下午一點	慶發號
羅宜	又		又	又
峇抹巴島	蘇丹那輪船	十三日	下午二點	成豐號
麻六甲	檳榔輪船	十三日	下午三點	實得力公司
芙蓉	不雖搭熊 大白蠟		又	又
萬里洞	離各祿輪船	十三日	下午三點	遮旦弟利士
加勝巴	井里汶 南葛 三寶瓏		又	又
泗水	奴士拍輪船	十三日	下午三點	開行
納閩	不搭爾輪船	十三日	下午四點	明嗎也洋行
仙那港	呂宋 南毛翁逕		又	又
井里汶	標嶺輪船	十四日	上午十一點	開行
三寶瓏	又		又	又
網咯實	鴿實著輪船	十四日	下午一點	陳生利號
檳榔嶼	來刺輪船	十四日	下午二點	莫實得洋行
吉靈洲	又		又	又
彭亨	永興輪船	十四日	下午二點	安和號
北干	甘嗎挽 丁加奴		又	又
大白蠟	禮里棉者船	十四日	下午三點	山仲公司
呂宋	蘭老勝輪船	十四日	下午三點	莫實得洋行
日本	又		又	又
勿里洞而	兒惹咯輪船	十四日	下午四點	遮旦弟利士
毛鄢	泗水安班蘭		又	又
文島	嗎也輪船	十五日	上午七點	福盛號
巨港	又		又	又
麻六甲	麻六甲輪船	十五日	下午三點	實得力公司
芙蓉	不雖搭熊 大白蠟		又	又

前途來電云英國郵船名舟山於本月初四日由高淚霧啟行來叻定於本月十一日禮拜六即能抵叻上落客貨訖即展輪開往香港上海等處

前途來電云德國郵船名高匿亞拔於本月初九日由香港啟程來叻定於本月十四日禮拜二早即能抵叻上落客貨畢即前往歐洲等處

吉里汶	義憐義輪船	逐日往來	薛協源
龜閣	又	又	又

法圖黄河○東撫袁中丞禀報西安政府以法人准在東省黄河一帶測量水道聞法人此舉因欲創設航業於黄河遣派小火輪往來江□山東以至直隸各屬其所以亟於圖成者蓋以　兩宮回鑾或從水道回京庶可以應皇差之用也

榮相乞假○昨得西安　行在電音云榮仲華相國勳高夾輔　聖眷方隆頃忽具摺乞假誠不知其有何事故也時局變遷官場如戲傷哉

允簽和約○滬報接倫敦來電言茲聞太晤士報刊有探訪人摩理信由北京遞到電函據稱中外和欵大綱現已整備畫押各國公使皆允遵英使薩君倡議將加稅一欵抽出另行妥議緣英使議將中國增徵洋貨入口稅由各國另派專員至華會議至於前時免稅之金銀麥米麵粉等項嗣後應抽應免及如何抽法亦俟各員會議定奪

北海請兵○粵東來信云近因北海地方時有土匪蠢動嗣由李宜民鎮軍抵任之後察看情形以地方遼闊兵勇無幾設遇有警無以調遣故日前馳禀省憲請爲添設勇營現聞大憲已俯如所請特調介字兩營前往該處以資鎮攝已於日前添撥廣金廣玉兩兵輪將勇載往矣

究有拳匪○山東消息言該處近又有拳匪重行操演恐即係爲亂之先兆直隸亦有多處不靖若入內地未免可虞是在有地方之責者早爲解散可也

擬開商埠○香港電云梧州海關稅務司現已前往南甯府擬開商埠此舉蓋欲攔截法人不令其在中國西南部聯貫至西藏與俄屬等處之故且以南盌如開通商口岸使船隻通行至西江則法人僅可以鐵路由越南達至雲南不能聯貫他處矣法人叵測之心未卜因而中止否

行道有福○粵西左宗藩孝廉家貲饒富見善勇爲前年安徽賑濟慨捐銀一萬兩特賞郎中分部行走俟又續捐二萬兩賞四品京卿銜去歲順直秦晉四省先之以兵革繼之以飢饉徧地哀鴻嗷嗷待哺孝廉慨念時艱存心惻隱又報捐義賑銀十萬兩西撫奏達　九重奉諭旨以四品京堂候補孝廉宏施救濟惠澤覃敷作善降祥休徵常萃可爲孝廉預祝也

勸諭教民文稿○直隸省耶穌聖教衆牧師爲剴切勸諭事照得接奉憲潘周來函欲教民與平民永久相安同守　國律同得　國家保護等因奉此查去歲拳匪肇亂教民等猝遭奇禍慘苦難言若以常情論之固有憤懣不勝心存報復者而吾會中之教友信道有年涵濡有素豈尚有世俗之念橫亘於中乎主曰勿復仇又曰爾曹無因作惡受苦因爲善受苦則無羞愧惟當歸榮於上主耳聖經明訓久在吾人心目之間可知事變之來乃主上試鍊我心使去其渣滓得成純全也故雖教外頑固之徒橫逆相加仍當以善勝惡不可以惡報惡冀有以感化之也凡教友等孰非食毛踐土之儔乎當思爲教友者非以弛爲民之分更當盡爲民之分教中端正之教友必爲　本國安分之子民若不能遵守　國律安能望其遵守主律乎況　國家因教及親族喪亡財產蕩盡業經撫卹周至並治匪首之罪日後自必實力保護若仍有匪徒追害汚衊亦必從嚴懲處是　國家既盡其撫綏吾人固宜深其愛戴也此後教友當益加淬厲勉作善良不但於　國法無可指摘更能於道理得以純全必如是方合聖經之訓如云在上掌權者皆宜順服違逆掌權者卽違逆上主也又云宜順服掌權者或君王或君王近狐懲惡勸善之臣宰若知有假冒教民肆行不法者卽告之會中以便稟官懲辦或有不法之徒混入會中欲以教會爲逋逃藪者更當指明送官勿使有玷於教會凡事宜求盡力與衆和睦若不得巳與外教有爭訟之事宜聽地方官判斷不可存求勝之心倘有不公之處可忍則忍之若果關係重大宜思善法挽回不可釀之過激總之非理犯分之事本爲　國法所不容更爲吾教會所禁止當守潔巳愛人之訓爲奉公守法之民兩釋嫌疑共敦和睦庶爲教中之忠徒亦不負憲台之至意也切切特諭

韓江水漲○廣東潮州友人來函云五月初五六等日大雨時行韓江之水陡漲數丈初八九兩日上游流下箱籠器物泛泛如鳧之狎水中有屍骸不下二三百具傷心慘目幾不忍言旋經承善社撈起掩埋其不及撈者大半漂流入海尤可異者初九夜某舟子方弛然而臥聞有物觸撞其舟厥聲甚巨推篷視之似是大木一株亟喚舟夥竭力撈起置之舟中泊天明諦觀乃一棺柩也不得已舉而瘞諸荒原事後始知大埔石脚墟被水衝決民人之依山傍水者不下百數十家左近村墟店舖亦以數十計是日急雨傾盆山水驟至舖戶悉行衝去民人咸付波臣其得走避及遇救援者不及十之二三四十二日又有女屍五具以繩糾結在水次浮沉承善社中人正在打撈忽有甲乙兩人坌息而來撫之慟哭異而詰之泫然曰此五人者四娣姒一小姑昨宵一去無蹤因從下流尋訪至此語以何以同歸於盡則緘口無一言噫是何故歟孰拿人固不能以逆臆之詞形諸楮筆矣按此節巳見前報今以來函較詳故再錄之

賊斃事主命案○閩人洪嚴等藪名近來承贌距坡六英里半之武吃智嗎路菓子園初十夜三點餘鐘有盜數名破門而入刼去洋銀七十餘元洪欲抵禦反被諸盜用利刀砍傷其首血流如泉負創仆地只存一息之氣諸件另居別屋聞驚赶到時諸盜巳經逃去復由諸件等扶洪到附近捕房報案經廿九號二畫差往勘被劫情形時至大宵黎明給字送洪往西醫院調治豈知行不數步洪巳因傷斃命矣差卽將屍轉送往施排埔屍場報驗而洪之諸件則經捕房扣留因欲查問被劫情形其中詳細須候驗明續報

沽茶告白 ○啟者本號馳名已久歷年親赴武夷諸峰揀選各色名茶裝束運來厦門水龜墓敝號福成號不惜工資親自督製揀選頂上茶葉色澤純厚氣味清香以精工配製壹連八斗庄一斗四十包每包重一兩包皮內外標頭曰直豐宜豐包外金字標有阮姓選裝茶株在焉裝束運來南洋發售但此係首春之茶貨望暢消取價格外從廉交易則公平無詐 凡諸翁光顧者祈請主臨敝處面商并細觀茶色詳辨茶味認明內外標頭方免有悞也特此佈 聞

小坡鐵巴虱前正興街第八十九號門牌福記棧內福美號啟 乙

大清光緒廿七年七月初七日

冠新影相樓告白 ○啟者冠新影相樓在星加坡大馬路海山街口門牌第一百七十九號開張陳列雅潔布置裝璜且本樓主人得泰西影相善法經傳三代加以格致研究精益求精日新月盛不惜重貲以製藥料所用上等器具影成之相玲瓏皓潔活潑傳神無論大逾數尺小至分毫以及山水人物均能娛目騁懷麗色天然歷久不變本樓影法甚多未能枚舉常備中西新鮮時欵衣裳袍帽戲服華素俱全以便紳商男女惠然光顧隨時穿戴自新張伊始定必精工加料以期遠近咸知倘蒙諸 尊光臨該當克己為報并有畫師李淡州先生精繪油畫有欲求畫者請到本樓使得特此佈 聞

大清光緒二十七年六月廿九日

大馬路海山街口冠新影相樓謹啟

聲明告白 ○啓者石叻坡漆木街門牌第廿三號天然號綢衣生理係李鏡眉司事倘本號如有向外開揭借銀兩與及担保必須要李鏡眉親筆簽名及蓋華洋合壁圖章方為實據若無李鏡眉親手簽押不得為憑且與天然號無涉特此聲明免滋後論

大清光緒廿七年六月廿八日

石叻天然號謹啟

招投北慕娘各餉碼告示 ○北慕娘國家示 為招人投票承贌以下所列之餉碼係由西歷一千九佰零二年然花里月一號起計限以三年為期茲將招投之各碼及其章程列下

鴉片烟碼 該承餉人有權可以在北慕娘以及納閩運載烟土入口沽賣及沽賣烟膏 烟灰

酒碼 該承餉人有權可以發給憑照許人製酒以及沽賣各式酒即華人及亞細亞洲人平時所飲之酒并可發給憑照准人零沽華因酒 白蜜酒以及各式酒惟當遵照一千八百九十三年卑不哇里月一號本國家所出之示諭施行

當碼 該承餉人有權可以自行開設當店以及可以發給憑照准人開設當店

賭碼 該承餉人有權可以自行設廠開賭并可發給憑照准人開賭

一 所有投函承贌之票其函外必須書明投交北慕娘輔政使司之銜名并須書明承贌該餉碼之字據至于該票如由外埠寄來者當于一千九佰零一年屋多末月三十一號中午以前交到仙那港

二 如欲詳知本國家所設辦理以上各碼之律章 在叻則可向牙直里洋行 在香港則可向劫里敏士敦洋行即劫行

三 在瓜勝南暴則可向西字報館 在仙那港則可向庫務司取閱便悉

四 其辦理鴉片烟碼之章程宛與實得力三州府國家所設相同

五 其辦理賭碼之章程宛與歸英保護諸穆拉油地國家所設相同

所有招投以上各餉碼之票係屬承贌全境之餉碼然各投票者如欲分贌各碼及分別北慕娘國家各地方投贌等情皆從其便

六 該投票人其票內必須聲明欲將何為担保至于担保之欵其一半乃係將現銀存貯穩妥銀洋行由該銀行給回之收單為據其餘一半乃係屋地字契

七 至于投贌各餉碼其價之高低任由本國家酌量乗取不得以價高者得之言爭執

納閩 納閩境內烟酒當之餉碼皆包在北慕娘國家餉碼之內

西歷一千九佰零一年裕來月八號由仙那港給 示

佈告諸君○ 啟者日來送據派送叻報之人回報取閱叻報諸君每於叻報送到之時詢問醫學報胡不送來足見 諸君子留心實學乗將般般惟是本醫學報雖經派出但不知伊誰欲閱故不便家家派送强人所難茲以 諸君辱愛之殷用特登報陳明如有欲賜觀醫學報者祈即 賜件前來叻報館或分館內報明俾得按期派送目下第二期報冊即將發出而首期之報存者無多 欲賜閱者尚祈早臨通知如遲則恐氣一期報冊派清無可補呈故也識者諒焉

醫學報葉季允謹啟

大清光緒廿七年五月二十三日

嗎根代望郎有利銀行告白

啟者本銀行創設有年茲將本行情形詳開如左　本行所儲本銀計共一百一十二萬五千磅即一千一百廿五萬元　巳收本銀五十六萬二千五百磅即五百六十二萬五千元　各股份人未交之項亦有五十六萬二千五百磅即五百六十二萬五千元　盈餘積項及未分之息共銀五萬三千五百磅即五十三萬五千元　本銀行總寫字樓在倫敦　凡當仕商存寄本銀行之項其一年期者以四八仙息算　六個月限期者以三八仙半息算　三個月限期者以三八仙息算　來往短期數則以二八仙按日計算凡賜銀行做爲之生理本銀行均可承辦　諸君惠顧請移玉惠臨面商爲安

大英一千九百年四月廿六號　坡

嗎根代有利銀行駐叻總理人兒下士嗎禮啓

正金鐘標萬國池酒發客

啟者本公司所售正金花鐘標萬國池酒久已馳名叻中諸華君均皆明之現已認定與本坡麥公司包辦以應各沽凡諸有請商仍有欲多沽者請至麥公司沽買便得加倍或起以便配往外邑者苟至本行沽買至此

酒製造之丟濟妙異常擅味甚清以之蠶嗅者皆為上等之料保無偽充之弊此酒若在本坡沽飲甚爲合宜且價亦甚廉請貴沽明須爲留心辨明以免魚珠之混

新嘉坡麥老嗰公司啓

專辦祖家頂上美酒發售

至殺呼咨公司原庄監君光顧認門印標甚之

現在市上假冒者多以上所有各票如無本行至殺呼咨華字者即爲假貨幸勿誤買本行有厚望焉　大英一千八百九十八年正月十三號

鐵櫃出賣

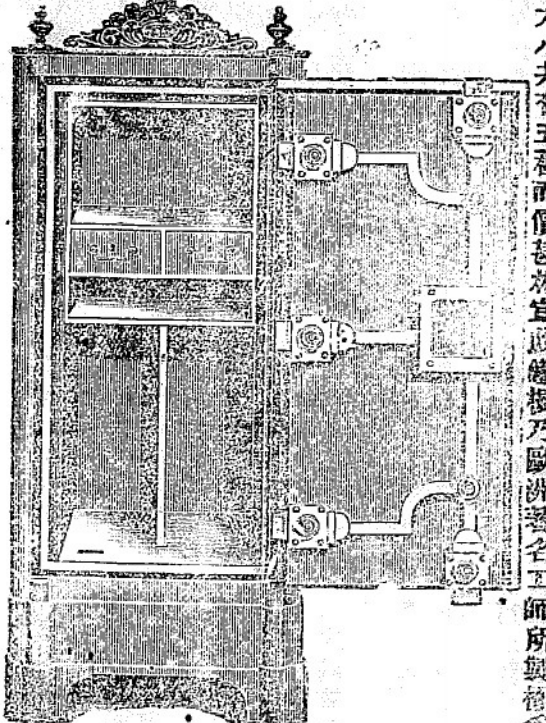

啓者本行所售之鐵櫃在本坡馳名已久素蒙各君讚用莫不盛稱其妙此櫃之大小共有五種而價甚相宜此鐵櫃乃歐洲著名工師所製極爲與善本坡所有西人爲智以人及作椒藝主理諸華商多商本行沽買以爲貯銀之用因本行所沽者均用頂上物料製造而成不但能壯觀且無盜與火當時國無論火燒盜劫均可無虞貨美價廉莫此爲甚倘　各君有欲購此櫃以收藏置貨者請至本行爲特此佈聞

大英一千八百九十八年正月十三號　麥老嗰公司至殺呼咨郎加珍麥洋行啓

紅首魁仔標萬國池酒出售

啓者本公司所與之紅首魁仔標萬國池酒馳名已久乃係歐洲名家所製自一千八百一十九年起傳至今已閱八十

一年之久而其酒有收存數十年方肯出而沽賣蓋緣其熱氣概已全消所以　諸君沽飲者均深嘉悅現在歐洲一帶各國之人無不飲喜此酒因其氣味清香遠勝於他酒故也是以本行特辦此酒來叻發售自此酒到叻而後凡諸飲者無不盛稱其美是此酒實本坡天氣甚屬合宜諸翁賜顧祈細心辨認紅頭上及以上所列各票頭并有來士古乙孚模只公司等西字爲憑庶免爲魚珠之混是所切盼

大英一千八百九十七年二月十二號

麥老嗰公司前不殺呼咨郎加珍麥洋行謹啟